

# PRŮKAZ ENERGETICKÉ NÁROČNOSTI BUDOVY

v souladu se zákonem č. 406/2000 Sb. o hospodaření energií

Objednatel: Client:	<b>Společenství vlastníků Trnkova 35, 37, 39, Olomouc</b> Trnkova 524/39, Nové Sady, 779 00 Olomouc IČ: 038 38 545
Zpracovatel: Supplier:	<b>Imvelo s.r.o.</b> Horní Jasenka 135, 755 01 Vsetín IČ: 076 39 112

Název projektu: Project:	<b>BD Trnkova 35, 37, 39</b> Parc.č. st.865-867, k.ú. Nové Sady u Olomouce [710814]
Účel zpracování: Aim:	Doložení plnění požadavků na energetickou náročnost budovy dle §7a odst. 2 a) zák. č. 406/2000 Sb.

Energetický auditor:  
Assessor:

**Ing. Jiří Cihlár**  
č. oprávnění MPO 0997  
dle zákona č. 406/2000 Sb.

.....  
podpis | signature

OBSAH:	
PRŮKAZ ENERGETICKÉ NÁROČNOSTI BUDOVY	<b>GRAFICKÉ ZNÁZORNĚNÍ PRŮKAZU</b> <b>PROTOKOL PRŮKAZU</b>  Dle Přílohy č. 4 k vyhlášce č. 264/2020 Sb.
PŘÍLOHA 1	<b>ZÓNOVÁNÍ BUDOVY</b> - SYSTÉMOVÁ HRANICE BUDOVY - VÝPOČTOVÉ ZÓNY DLE ČSN 730331

ZÁKLADNÍ ÚDAJE:	
Zpracovatelský tým:	<b>Marek Burdík</b> Samostatný konzultant Marek.burdik@imvelo.cz   731 979 066
	<b>Eliška Jurečková</b> Junior konzultant Eliška.jureckova@imvelo.cz   737 352 559
Verze:	21. července 2025
CEVRE ID:	Z-25121 – 05
EVIDENČNÍ ČÍSLO ENEX:	750876.0



# PRŮKAZ ENERGETICKÉ NÁROČNOSTI BUDOVY

vydaný podle zákona č. 406/2000 Sb., o hospodaření energií, a vyhlášky č. 264/2020 Sb., o energetické náročnosti budov

Ulice, č.p./č.o.: Trnkova 524, 525, 526  
PSČ, obec: 779 00 Olomouc  
K.ú., parcelní č.: Nové Sady u Olomouce [710814], 865, 866, 867  
Typ budovy: Bytový dům  
Celková energeticky vztažná plocha: 5902,0 m<sup>2</sup>

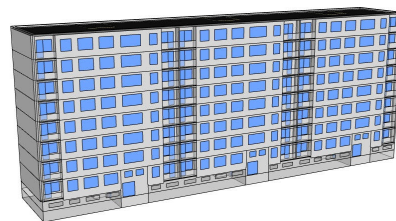

## KLASIFIKAČNÍ TŘÍDA

Primární energie z neobnovitelných zdrojů  
kWh/(m<sup>2</sup>.rok)

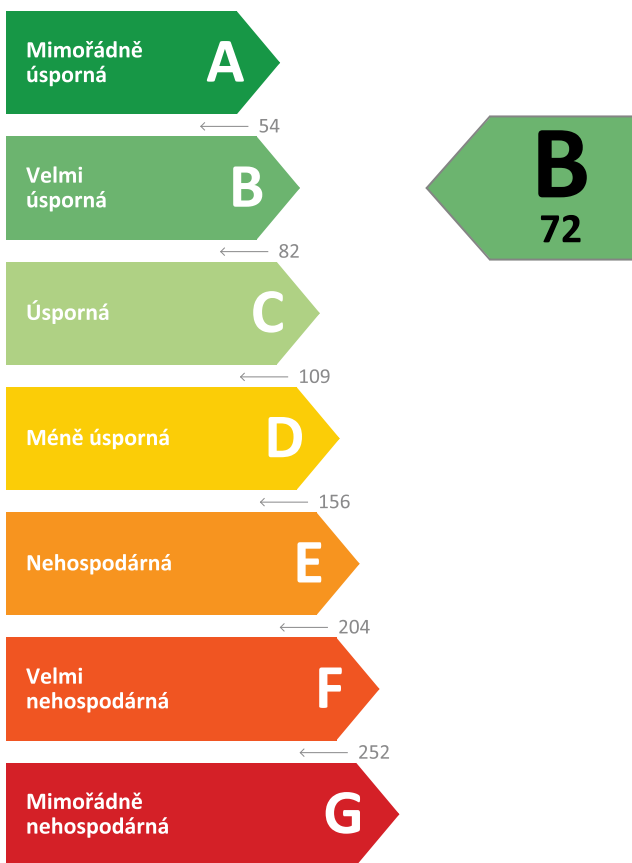

Požadavky pro změnu  
dokončené budovy

jsou **SPLNĚNY**

## ROZDĚLENÍ DODANÉ ENERGIE

MWh/rok

Účinná SZTE s OZE < 80% - 443,1 (89 %)  
Elektrina - 55,1 (11 %)

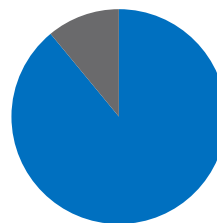

## UKAZATELE ENERGETICKÉ NÁROČNOSTI

Průměrný součinitel prostupu tepla budovy	0,56 W/(m <sup>2</sup> .K)	<b>D</b>
Měrná potřeba tepla na vytápění	41 kWh/(m <sup>2</sup> .rok)	
<b>Celková dodaná energie</b>	<b>84 kWh/(m<sup>2</sup>.rok)</b>	<b>C</b>
Vytápění	55 kWh/(m <sup>2</sup> .rok)	<b>C</b>
Chlazení	-	
Nucené větrání	-	
Úprava vlhkosti	-	
Příprava teplé vody	20 kWh/(m <sup>2</sup> .rok)	<b>C</b>
Osvětlení	9 kWh/(m <sup>2</sup> .rok)	<b>D</b>

Energetický specialista: Ing. Jiří Cihlář

Osvědčení č.: 0997

Kontakt:

Ev. č. průkazu: 750876.0

Vyhotoveno dne: 22.07.2025

Podpis:

# PRŮKAZ ENERGETICKÉ NÁROČNOSTI BUDOVY

vydaný podle zákona č. 406/2000 Sb., o hospodaření energií, a vyhlášky č. 264/2020 Sb., o energetické náročnosti budov

A

## IDENTIFIKAČNÍ ÚDAJE

### ÚDAJE O BUDOVĚ / MÍSTĚ STAVBY

Obec:	Olomouc	Část obce:	Nové Sady
Ulice:	Trnkova	Č.p / č. or. (č.ev.):	524, 525, 526
Katastrální území:	Nové Sady u Olomouce [710814]	Převládající typ využití:	Bytový dům
Parcelní číslo pozemku:	865, 866, 867	Památková ochrana budovy:	Bez památkové ochrany
Orientační období výstavby:	1990	Památková ochrana území:	Bez památkové ochrany

### POPIS HODNOCENÉ BUDOVY

Základní členění budovy a zónování, typický profil užívání, popis konstrukcí obálky budovy a jejích technických systémů, významné renovace, apod.

Jedná se o bytový dům na katastrálním území obce Olomouc - Nové Sady. Dům je osmipodlažní, podsklepený. Nosná konstrukce domu je vyzděna sendvičovým panelem o tloušťce 300 mm. Součástí sendvičového panelu je izolace EPS 70 tl. 100 mm. Konstrukce suterénu je vyzděna panelem o tloušťce 250 mm. Střecha nad 8NP je zateplena EPS 150 o tloušťce 140 mm. Podlaha nad suterénem je zateplena minerální vatou Rockwool Rockmin o tl. 40 mm a EPS o tl. 20 mm. Okna v celém domě jsou plastová dvojskla. Zdrojem pro vytápění a ohřev teplé vody je objektová výměňková stanice.

### GEOMETRICKÉ CHARAKTERISTIKY

Parametr	Jednotky	Hodnota
Objem budovy s upravovaným vnitřním prostředím	m <sup>3</sup>	16898,7
Celková plocha hodnocené obálky budovy	m <sup>2</sup>	5275,1
Objemový faktor tvaru budovy	m <sup>2</sup> /m <sup>3</sup>	0,31
Celková energeticky vztažná plocha budovy	m <sup>2</sup>	5902,0
Podíl průsvitných konstrukcí v ploše svislých konstrukcí	%	31,5

### VÝPOČTOVÉ ZÓNY

Energetická náročnost budovy a hodnocení obálky je vypočteno pro budovu jako celek, která se při výpočtu může členit do dílčích zón. Budova je členěna na zóny s upravovaným vnitřním prostředím (vytápění, chlazení), které mají definovanou návrhovou vnitřní teplotu dle ČSN 730540-3 a na zóny nevytápěné. Zónám jsou přiřazeny profily typického užívání.

Ozn.	Označení zóny	Typ zóny dle ČSN 73 0331-1	Úprava vnitřního prostředí		Návrhová vnitř. teplota pro vytápění °C	Energeticky vztažná plocha m <sup>2</sup>
			Vytápění	Chlazení		
Z1	Obytné prostory	Obytné zóny - BD - byt	<input checked="" type="checkbox"/>	<input type="checkbox"/>	20,0	5108,7
Z2	Společné prostory	Obytné zóny - komunikace a vybavení	<input checked="" type="checkbox"/>	<input type="checkbox"/>	16,0	793,3
NZ1	Nevytápěný prostor	-	<input type="checkbox"/>	<input type="checkbox"/>	-	-

## B

## CELKOVÁ DODANÁ ENERGIE

Dodaná energie je dle §4 Vyhlášky součtem vypočtené spotřeby energie a pomocné energie (čerpadla, regulace apod.) pro daný účel. Vypočtená spotřeba energie vychází z potřeby energie pro zajištění typického užívání budovy se zahrnutím účinností technického systému. Do dodané energie se v souladu s Vyhláškou neuvažují technologie nesouvisející se zajištěním uvedených účelů, ale vstupují do výpočtu ve formě tepelných zisků.

Energonositel	Vytápění	Chlazení	Nucené větrání	Úprava vlhkosti	Příprava teplé vody	Osvětlení	Ostatní	Celkem
	% pokrytí							
	Dodaná energie v MWh/rok							

## PALIVA

Za paliva jsou pro účely průkazu považovány elektrická energie odebraná z veřejné distribuční sítě, paliva pro spalování (uhlí, dřevo, zemní plyn apod.) a energie dodaná ve formě tepla nebo chladu ze soustavy zásobování tepelnou energií (SZTE).

Účinná SZTE s podílem OZE pod 80 %	64,7 %	-	-	-	24,3 %	-	-	88,9 %
	<b>322,13</b>	-	-	-	<b>120,94</b>	-	-	<b>443,07</b>
Elektrina	0,3 %	-	-	-	-	10,8 %	-	11,1 %
	<b>1,53</b>	-	-	-	-	<b>53,57</b>	-	<b>55,09</b>

## ENERGIE OKOLNÍHO PROSTŘEDÍ

Za energii okolního prostředí je pro účely průkazu považována energie získaná ze Slunce, Země, vody, vzduchu nebo větru dodaná pomocí technického zařízení (solární kolektory, tepelné čerpadlo apod.). Dále je sem zařazeno využití odpadního tepla z technologie.

Budova nevyužívá energii okolního prostředí - Slunce, Země, vzduch, vítr, odpadní teplo z technologie.

## CELKOVÁ DODANÁ ENERGIE

procentuelní podíl	65,0 %	-	-	-	24,3 %	10,8 %	0,0 %	100,0 %
kWh/m <sup>2</sup> .rok	55	-	-	-	20	9	0	84
MWh/rok	<b>323,66</b>	-	-	-	<b>120,94</b>	<b>53,57</b>	<b>0,00</b>	<b>498,17</b>

Podíl dodané energie dle účelu

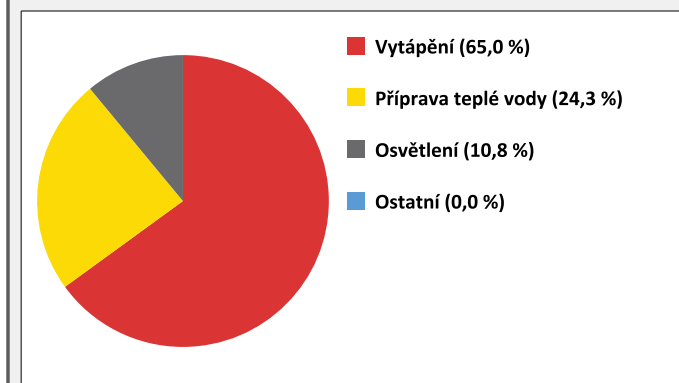

Podíl dodané energie dle energonositele

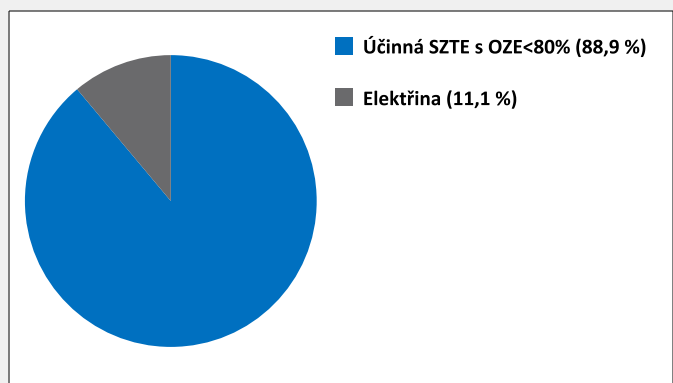

## C

## PRIMÁRNÍ ENERGIE Z NEOBNOVITELNÝCH ZDROJŮ ENERGIE

Primární energie z neobnovitelných zdrojů zobrazuje ekologickou stopu provozu budovy z pohledu spotřeby energie v primárních zdrojích (např. elektrárny, teplárny apod.) se zohledněním účinnosti výroby a distribuce pro užití v hodnocené budově.  
Faktorem primární energie z neobnovitelných zdrojů energie se násobí složky dodané energie po jednotlivých energonositelích.

Energonositel	Faktor primární energie z neob. zdrojů energie	Vytápění	Chlazení	Nucené větrání	Úprava vlhkosti	Příprava teplé vody	Osvětlení	Ostatní	Celkem
		% pokrytí							
Primární energie z neobnovitelných zdrojů energie v MWh/rok									

ENERGONOSITELE									
Účinná SZTE s OZE pod 80 %	0,7	53,0 %	-	-	-	19,9 %	-	-	72,8 %
		<b>225,51</b>	-	-	-	<b>84,67</b>	-	-	<b>310,18</b>
Elektřina	2,1	0,8 %	-	-	-	-	26,4 %	-	27,2 %
		<b>3,21</b>	-	-	-	-	<b>112,50</b>	-	<b>115,71</b>

PRIMÁRNÍ ENERGIE Z NEOBNOVITELNÝCH ZDROJŮ ENERGIE									
procentuelní podíl		53,7 %	-	-	-	19,9 %	26,4 %	-	100,0 %
kWh/m <sup>2</sup> .rok		39	-	-	-	14	19	-	72
MWh/rok		<b>228,71</b>	-	-	-	<b>84,67</b>	<b>112,50</b>	-	<b>425,88</b>

Podíl primární energie z neobnovitelných zdrojů dle účelu

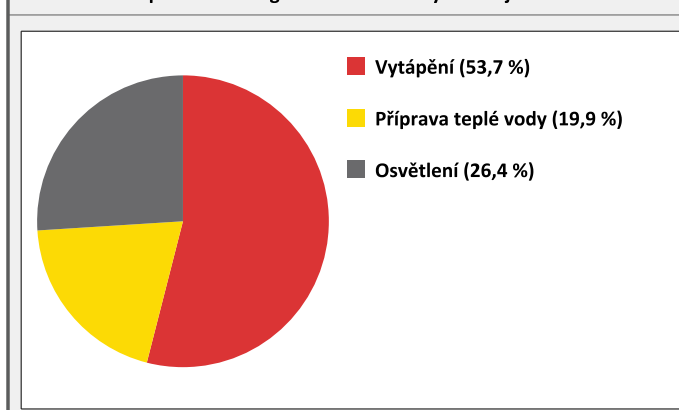

Podíl primární energie z neobnovitelných zdrojů dle energonositele

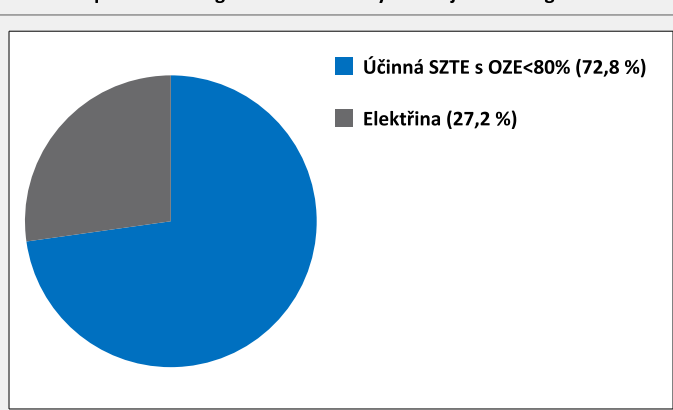

## D ROČNÍ PRŮBĚH DODANÉ ENERGIE

### BILANCE DLE ENERGOISITELŮ

	Dodaná energie v MWh/rok											
	Leden	Únor	Březen	Duben	Květen	Červen	Červenec	Srpen	Září	Říjen	Listopad	Prosinec
<b>Celkem</b>	<b>88,98</b>	<b>73,77</b>	<b>59,55</b>	<b>21,40</b>	<b>15,26</b>	<b>14,34</b>	<b>14,83</b>	<b>14,82</b>	<b>14,47</b>	<b>31,43</b>	<b>63,13</b>	<b>86,20</b>
Účinná SZTE s podílem OZE pod 80 %	84,19	69,44	54,75	16,92	10,70	9,94	10,27	10,27	10,05	26,66	58,49	81,39
Elektrina	4,80	4,33	4,80	4,48	4,56	4,40	4,55	4,54	4,41	4,77	4,64	4,81

### Roční průběh dodané energie dle energoisitelů

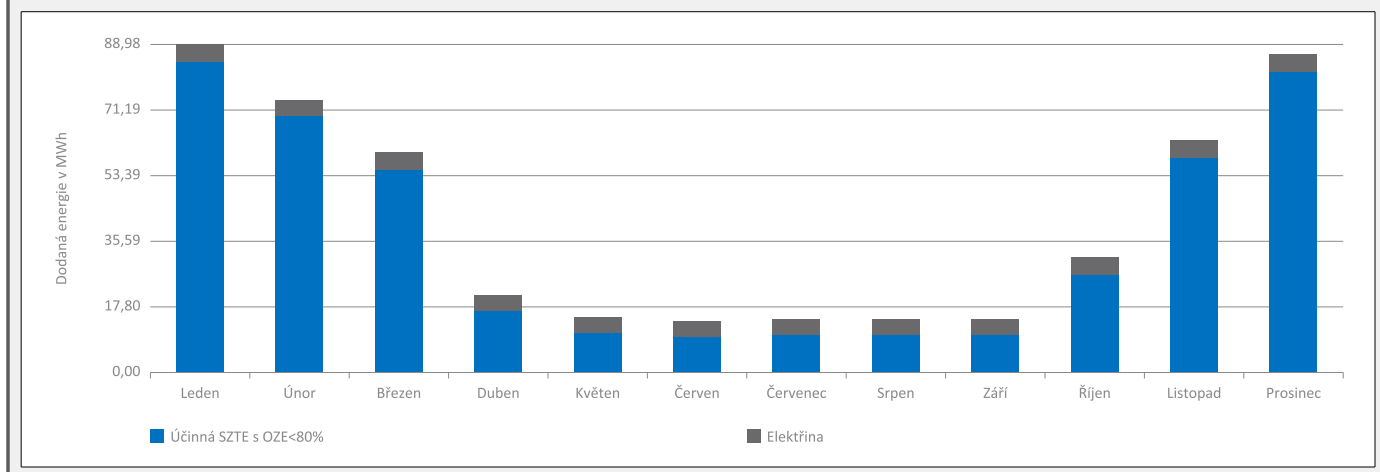

### BILANCE DLE ÚČELŮ SPOTŘEBY

	Dodaná energie v MWh/rok											
	Leden	Únor	Březen	Duben	Květen	Červen	Červenec	Srpen	Září	Říjen	Listopad	Prosinec
<b>Celkem</b>	<b>88,98</b>	<b>73,77</b>	<b>59,55</b>	<b>21,40</b>	<b>15,26</b>	<b>14,34</b>	<b>14,83</b>	<b>14,82</b>	<b>14,47</b>	<b>31,43</b>	<b>63,13</b>	<b>86,20</b>
Vytápění	74,16	60,38	44,73	7,05	0,44	0,00	0,00	0,00	0,12	16,61	48,79	71,37
Chlazení	-	-	-	-	-	-	-	-	-	-	-	-
Nucené větrání	-	-	-	-	-	-	-	-	-	-	-	-
Úprava vlhkosti	-	-	-	-	-	-	-	-	-	-	-	-
Příprava teplé vody	10,27	9,28	10,27	9,94	10,27	9,94	10,27	10,27	9,94	10,27	9,94	10,27
Osvětlení	4,55	4,11	4,55	4,41	4,55	4,40	4,55	4,54	4,41	4,54	4,40	4,56
Ostatní	0,00	0,00	0,00	0,00	0,00	0,00	0,00	0,00	0,00	0,00	0,00	0,00

### Roční průběh dodané energie dle účelů spotřeby

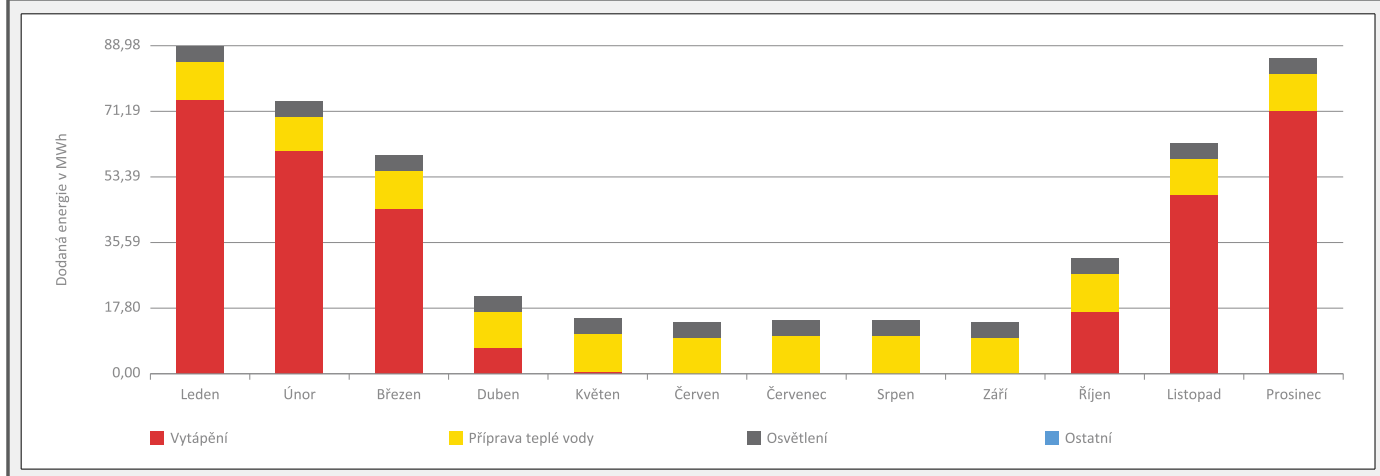

<b>E</b>	<b>BILANCE TEPELNÝCH TOKŮ</b>
----------	-------------------------------

<b>BILANCE PRO REŽIM VYTÁPĚNÍ</b>
-----------------------------------

*Celkové ztráty energie budovy jsou tvořeny prostupem tepla přes konstrukce obálky budovy, cíleným větráním a neřízeným větráním netěsnostmi - infilrací. Ztráty energie jsou z části pokryty využitelnými solárními a vnitřními zisky. Výsledná bilance představuje potřebu energie na vytápění budovy, kterou je nutné dodat soustavou vytápění.*

ZTRÁTY ENERGIE			VYUŽITELNÉ ZISKY ENERGIE PRO REŽIM VYTÁPĚNÍ		
Prostup tepla obálkou budovy	MWh/rok	228,750	Solární zisky	MWh/rok	56,811
Větrání		107,187	Vnitřní zisky - lidé		29,236
Netěsnosti obálky - infiltrace		26,822	Vnitřní zisky - osvětlení a technologie		32,556
<b>Celkem</b>		<b>362,759</b>	<b>Celkem</b>		<b>118,603</b>

<b>POTŘEBA ENERGIE NA VYTÁPĚNÍ</b>	MWh/rok	<b>244,156</b>	kWh/m <sup>2</sup> .rok	<b>41</b>
------------------------------------	---------	----------------	-------------------------	-----------

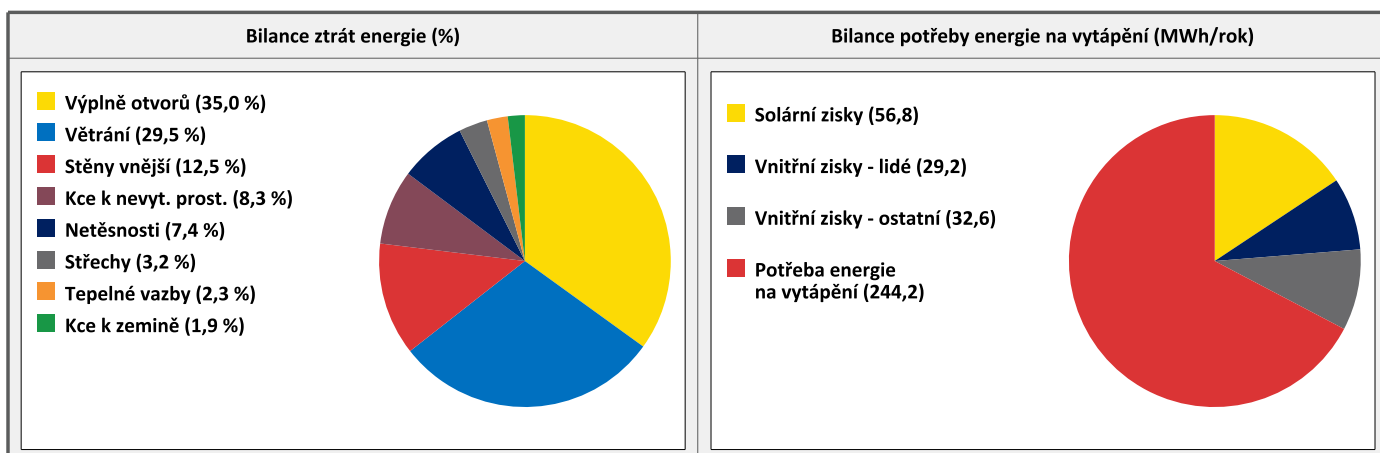

<b>BILANCE PRO REŽIM CHLAZENÍ</b>
-----------------------------------

Budova neobsahuje technický systém chlazení, není proto sestavena bilance pro režim chlazení. V rámci průkazu není prováděn výpočet tepelné stability v letním období, existuje tedy riziko přehřívání budovy.

<b>F</b>	<b>OBÁLKA BUDOVY</b>
----------	----------------------

Obálkou budovy je soubor všech teplosměnných konstrukcí na systémové hranici celé budovy, které jsou vystaveny přilehlému prostředí, jež tvoří venkovní vzduch (EXT), přilehlá zemina (ZEM), vnitřní vzduch v přilehlém nevytápěném prostoru (NEVYT) nebo sousední budově (SOUS). Budova může být rozdělena na teplotní zóny o různých návrhových vnitřních teplotách s různými požadavky na obalové konstrukce. Hodnocené konstrukce jsou porovnávány s referenční hodnotou, která odpovídá platnému požadavku pro novostavby.

Přehled stavebních prvků a konstrukcí na obálce budovy		Návrhová vnitřní teplota zóny	Přiléhající prostředí	Plocha konstrukce	Součinitel prostupu tepla konstrukce			
					Vypočtená hodnota	Požadavek ČSN 73 0540-2	Referenční hodnota	Dosažená úroveň vypočtená / referenční hodnota
Ozn.	Název	°C	---	m <sup>2</sup>	W/m <sup>2</sup> .K			
<b>STĚNY VNĚJŠÍ</b>				<b>2454,2</b>				
SV1	F1_Panel 300 + EPS 100 mm_k EXT	20,0	EXT	2105,4	<b>0,226</b>	<b>0,30</b>	<b>0,30</b>	75 %
SV2	F1_Panel 300 + EPS 100 mm_k EXT	16,0	EXT	214,8	<b>0,226</b>	<b>0,40</b>	<b>0,40</b>	57 %
SV3	F2_Panel 300 + EPS 60 mm_k EXT	20,0	EXT	123,9	<b>0,279</b>	<b>0,30</b>	<b>0,30</b>	93 %
SV4	F7_Ytong 250 mm_k EXT	16,0	EXT	10,1	<b>0,519</b>	<b>0,40</b>	<b>0,40</b>	130 %
<b>STŘECHY</b>				<b>719,0</b>				
ST1	S1_Střecha plochá nad 8NP_k EXT	20,0	EXT	647,2	<b>0,198</b>	<b>0,24</b>	<b>0,24</b>	83 %
ST2	S1_Střecha plochá nad 8NP_k EXT	16,0	EXT	71,8	<b>0,198</b>	<b>0,32</b>	<b>0,32</b>	62 %
<b>KONSTRUKCE K ZEMINĚ</b>				<b>186,1</b>				
SZ1	F3_Panel 300 mm_k ZEM	16,0	ZEM	40,2	<b>0,435</b>	<b>0,60</b>	<b>0,60</b>	73 %
PZ1	P2_Podlaha na zemině_k ZEM	16,0	ZEM	145,9	<b>3,979</b>	<b>0,60</b>	<b>0,60</b>	663 %
<b>KONSTRUKCE K NEVYTÁPĚNÝM PROSTORŮM</b>				<b>785,2</b>				
KN1	F4_Panel 140 mm_k NEV	16,0	NEVYT	200,1	<b>2,651</b>	<b>0,80</b>	<b>0,80</b>	331 %
KN2	P1_Podlaha 1NP_k NEV	20,0	NEVYT	570,6	<b>0,560</b>	<b>0,60</b>	<b>0,60</b>	93 %
KN3	V4_Dveře plné_NEV	16,0	NEVYT	14,5	<b>2,000</b>	<b>4,70</b>	<b>2,11</b>	95 %
<b>VÝPLNĚ OTVORŮ</b>				<b>1130,6</b>				
VO1	V1_Okno plastové_dvojsklo_k EXT	20,0	EXT	895,7	<b>1,400</b>	<b>1,50</b>	<b>1,50</b>	93 %
VO2	V1_Okno plastové_dvojsklo_k EXT	16,0	EXT	107,3	<b>1,400</b>	<b>2,00</b>	<b>2,00</b>	70 %
VO3	V2_Balk. dveře_plastové dvojsklo_k NEV	20,0	EXT	103,7	<b>1,400</b>	<b>1,50</b>	<b>1,50</b>	93 %
VO4	V3_Vchodové dveře_k EXT	16,0	EXT	23,9	<b>1,600</b>	<b>2,30</b>	<b>2,11</b>	76 %
<b>TEPELNÉ VAZBY</b>								
Vliv tepelných vazeb vyjadřuje úroveň tepelně technické kvality řešení napojení jednotlivých konstrukcí (např. vnější stěny na střechu, popř. na výplň otvoru) a případný průnik tyčového prvku stavební konstrukcí, které mohou při řešení přinášet zeslabení tloušťky tepelněizolační vrstvy, narušení její souvislosti a narušení vodivějšími prvky.								
Vliv tepelných vazeb					<b>0,020</b>		<b>0,020</b>	100 %

## G

## TECHNICKÉ SYSTÉMY BUDOVY

## VYTÁPĚNÍ

V případě, že je zdrojem tepla zařízení pro kombinovanou výrobu tepla a elektřiny nebo solární systém, jsou bilance uvedeny v samostatné tabulce.

Ozn.	Zdroj tepla	Soustava vytápění uvnitř budovy							
		Celkový jmenovitý tepelný výkon	Palivo	Spotřeba energie na vytápění v palivu	Sezónní účinnost výroby tepla		Sezónní účinnost distribuce a akumulace tepla	Sezónní účinnost sdílení tepla	Potřeba tepla na vytápění
					%	COP			%
		kW		MWh/rok	%		%	%	MWh/rok
ZT1	Objektová předávající stanice	252,0	účinná SZTE s OZE < 80%	322,1	99,0	-	87,0	88,0	100,0 %
									244,2

## PŘÍPRAVA TEPLÉ VODY

V případě, že je zdrojem tepla zařízení pro kombinovanou výrobu tepla a elektřiny nebo solární systém, jsou bilance uvedeny v samostatné tabulce.

Ozn.	Zdroj pro přípravu teplé vody	Soustava přípravy teplé vody uvnitř budovy							
		Celkový jmenovitý tepelný výkon	Palivo	Spotřeba energie na přípravu teplé vody v palivu	Sezónní účinnost výroby tepla		Sezónní účinnost distribuce a akumulace teplé vody	Sezónní potřeba teplé vody	Potřeba tepla na ohřev teplé vody
					%	COP			%
		kW		MWh/rok	%		%	m <sup>3</sup> /rok	MWh/rok
TV1	Objektová předávající stanice	281,0	účinná SZTE s OZE < 80%	120,9	99,0	-	86,4	1980,1	100,0 %
									103,5

## OSVĚTLENÍ

Ozn.	Osvětlovací soustava / zóna	Převažující typ světelných zdrojů	Odpovídající energeticky vztahná plocha	Průměrná požadovaná osvětlenost	Průměrné korekční činitele soustavy			
					Typ světelných zdrojů	Řízení soustavy	Konstantní osvětlenost	Závislost na denním světle
					---	---	---	---
OS1	Obytné prostory	Smíšené osvětlení	5108,7	75,0	1,70	1,00	1,00	1,00
OS2	Společné prostory	Smíšené osvětlení	793,3	56,3	1,70	1,00	1,00	1,00

H

## DOPORUČENÍ PRO SNÍŽENÍ ENERGETICKÉ NÁROČNOSTI A ZVÝŠENÍ VYUŽITÍ ALTERNATIVNÍCH SYSTÉMŮ DODÁVEK ENERGIE

Je navržen soubor opatření, která oproti hodnocenému stavu budovy dále snižují její energetickou náročnost a zvyšují podíl alternativních systémů dodávky energie. V postupných krocích jsou navržena jednotlivá opatření, která jsou následně hodnocena jako soubor opatření včetně zahrnutí synergických vlivů (úsporná opatření se navzájem ovlivňují).

### SNÍŽENÍ CELKOVÉ DODANÉ ENERGIE

V prvním kroku návrhu je doporučeno snížení potřeby energie. Typicky se jedná o snížení tepelných ztrát obálkou budovy zateplením nebo snížení tepelné zátěže v letním období instalací stínících prvků. Následně je vyhodnocena možnost zpětného získávání energie (odpadní vody nebo vzduchu, odpadní teplo z chlazení) a možnost využití odpadního tepla z technologií. V kroku tři jsou navržena opatření ke zvýšení energetické účinnosti výroby, distribuce, akumulace a sdílení energie technickými systémy.



Úsporné opatření	Popis návrhu
<b>KROK 1</b> Zlepšení konstrukcí a prvků obálky budovy vč. stínění	Není doporučeno.
<b>KROK 2</b> Využití zařízení pro zpětné získávání tepla	Není doporučeno.
<b>KROK 3</b> Zlepšení účinnosti technických systémů budovy	Není doporučeno.

### POSOUZENÍ PROVEDITELNOSTI ALTERNATIVNÍCH SYSTÉMŮ DODÁVEK ENERGIE

Hodnocení alternativních systémů dodávek energie je provedeno na stavu budovy po realizaci navržených kroků 1-3, tedy po snížení celkové dodané energie.

Alternativní systém dodávky energie	Proveditelnost			Popis návrhu
	Technická	Ekonomická	Ekologická	
<b>KROK 4</b> Místní systémy využívající energie z OZE	ANO	ANO	ANO	Je doporučena instalace FVE systému na střechu objektu.
Kombinovaná výroba elektřiny a tepla	NE	NE	NE	O instalaci kombinované výroby elektřiny a tepla tzv. kogenerace je možné z ekonomických důvodů uvažovat pouze při zajištění celoročního doběru tepla. S ohledem na velikost objektu není instalace vhodná ani ekonomická.
Soustava zásobování tepelnou energií	NE	NE	NE	V předmětné lokalitě není možnost napojení na systém CZT.
Tepelná čerpadla	ANO	NE	ANO	Je možné uvažovat s instalací tepelného čerpadla vzduch-voda, nebo země-voda.

### NAVRŽENÝ SOUBOR OPATŘENÍ

Popis souboru opatření	Je doporučena instalace FVE systému na střechu objektu.			
	Potřeba energie na vytápění, chlazení a přípravu teplé vody	Celková dodaná energie	Primární energie z neobnovitelných zdrojů energie	Klasifikační třída primární energie z neobnovitelných zdrojů energie
	kWh/m <sup>2</sup> .rok	kWh/m <sup>2</sup> .rok	kWh/m <sup>2</sup> .rok	
	MWh/rok	MWh/rok	MWh/rok	
Hodnocená budova	59	84	72	
	<b>347,6</b>	<b>498,2</b>	<b>425,9</b>	
Soubor navržených opatření	59	84	52	
	<b>347,6</b>	<b>498,2</b>	<b>308,3</b>	
Dosažená úspora energie	0	0	20	
	<b>0,0</b>	<b>0,0</b>	<b>117,6</b>	

## I PŘEHLED PLNĚNÍ ZÁVAZNÝCH POŽADAVKŮ VYHLÁŠKY

### CELKOVÉ HODNOCENÍ PLNĚNÍ POŽADAVKŮ VYHLÁŠKY

Požadavek vyhlášky dle:	§ 6 odst. 2 písm. a)	Splněno:	ANO
-------------------------	----------------------	----------	-----

### REFERENČNÍ BUDOVA

Úroveň referenční budovy:	Dokončená budova a její změna			
Snížení referenční hodnoty primární energie z neobnovitelných zdrojů energie	Druh budovy nebo zóny	Energeticky vztahná plocha	Měrná potřeba na vytápění referenční budovy	Míra snížení
		m <sup>2</sup>	KWh/m <sup>2</sup> .rok	%
	Z1: obytná	5108,7	52	3,0
	Z2: obytná	793,3	52	3,0

### PŘEHLED PLNĚNÍ ZÁVAZNÝCH POŽADAVKŮ VYHLÁŠKY

*V případě, že pro danou oblast vyhláška nestanovuje požadavek, tabulka se nevyplňuje - symbol X.*

Hodnocený parametr	Jednotka	Ozn.	Hodnocený prvek budovy	Návrhová vnitřní teplota zóny	Přiléhající prostředí	Vypočtená hodnota	Referenční hodnota	Splněno
--------------------	----------	------	------------------------	-------------------------------	-----------------------	-------------------	--------------------	---------

### MĚNĚNÉ/NOVÉ STAVEBNÍ PRVKY A KONSTRUKCE

*Hodnocení splnění požadavku je vyžadováno u změny dokončené budovy při plnění požadavku na energetickou náročnost budovy podle § 6 odst. 2 písm. c)*

X	-	-	-	-	-	-	-	-
---	---	---	---	---	---	---	---	---

### MĚNĚNÉ/NOVÉ TECHNICKÉ SYSTÉMY

*Hodnocení splnění požadavku je vyžadováno u změny dokončené budovy při plnění požadavku na energetickou náročnost budovy podle § 6 odst. 2 písm. d)*

X	-	-	-	-	-	-	-	-
---	---	---	---	---	---	---	---	---

### OBÁLKA BUDOVY

*Hodnocení splnění požadavku je vyžadováno u nové budovy a u změny dokončené budovy při plnění požadavku na energetickou náročnost budovy podle § 6 odst. 2 písm. a) a písm. b)*

Průměrný součinitel prostupu tepla budovy	W/m <sup>2</sup> .K	Budova jako celek		0,56	0,61	ANO
---	---------------------	-------------------	--	------	------	-----

### CELKOVÁ DODANÁ ENERGIE

*Hodnocení splnění požadavku je vyžadováno u nové budovy a u změny dokončené budovy při plnění požadavku na energetickou náročnost budovy podle § 6 odst. 2 písm. b)*

X	-	-	-	-	-	-
---	---	---	---	---	---	---

### PRIMÁRNÍ ENERGIE Z NEOBNOVITELNÝCH ZDROJŮ ENERGIE

*Hodnocení splnění požadavku je vyžadováno u nové budovy a u změny dokončené budovy při plnění požadavku na energetickou náročnost budovy podle § 6 odst. 2 písm. a)*

Primární energie z neobnovitelných zdrojů energie	kWh/m <sup>2</sup> .rok	Budova jako celek		72	111	ANO
---	-------------------------	-------------------	--	----	-----	-----

<b>J</b>	<b>OSTATNÍ ÚDAJE</b>
----------	----------------------

<b>METODA VÝPOČTU</b>			
-----------------------	--	--	--

<b>Použitý software:</b>	ENERGIE (Svoboda Software)	<b>Verze software:</b>	verze 2025.4 (264/2020 Sb. + 222/2024 Sb.)
<b>Klimatická data:</b>	Jednotná pro ČR - ČSN 73 0331-1	<b>Metoda výpočtu:</b>	Hodinový krok podle EN ISO 52016-1

<b>ÚDAJE O PROJEKTOVÉ DOKUMENTACI STAVBY</b>			
--	--	--	--

Průkaz není součástí projektové dokumentace stavebního záměru.

<b>DALŠÍ ZDROJE INFORMACÍ</b>			
-------------------------------	--	--	--

<b>Bezplatná poradenská služba:</b>	<a href="https://www.mpo-efekt.cz/cz/ekis">https://www.mpo-efekt.cz/cz/ekis</a>		
<b>Katalog úspor energie:</b>	<a href="http://uspornaopatreni.cz/">http://uspornaopatreni.cz/</a>		

<b>K</b>	<b>ENERGETICKÝ SPECIALISTA</b>
----------	--------------------------------

<b>ENERGETICKÝ SPECIALISTA</b>			
--------------------------------	--	--	--

<b>Jméno / obchodní firma:</b>	Ing. Jiří Cihlář	<b>Číslo oprávnění:</b>	0997
<b>Telefon:</b>	www.cevre.cz	<b>E-mail:</b>	

<b>URČENÁ OSOBA</b>			
---------------------	--	--	--

*V případě, že je energetickým specialistou právnická osoba, musí být v souladu s §10 odst. 2 písm. b) určena fyzická osoba, která je držitelem oprávnění k výkonu činnosti energetického specialisty.*

<b>Jméno a příjmení:</b>	-	<b>Číslo oprávnění:</b>	-
--------------------------	---	-------------------------	---

<b>PLATNOST PRŮKAZU</b>			
-------------------------	--	--	--

*Dle zákona č. 406/2000 Sb. §7a odst. 4 je platnost průkazu 10 let ode dne jeho vyhotovení nebo do větší změny dokončené budovy anebo do změny způsobu vytápění, chlazení nebo přípravy teplé vody.*

<b>Evidenční číslo průkazu:</b>	750876.0	<b>Podpis energetického specialisty:</b>	
<b>Datum vyhotovení průkazu:</b>	22.07.2025		
<b>Platnost průkazu do:</b>	22.07.2035		

## PRŮKAZ ENERGETICKÉ NÁROČNOSTI BUDOVY

PŘÍLOHA 1:

### ZÓNOVÁNÍ BUDOVY

- SYSTÉMOVÁ HRANICE BUDOVY
- VÝPOČTOVÉ ZÓNY DLE ČSN 730331

## PŘÍLOHA 1 – ZÓNOVÁNÍ BUDOVY

### SYSTÉMOVÁ HRANICE BUDOVY

Systémová hranice budovy se uvažuje v souladu s ČSN EN ISO 13789: 2009 a ČSN 73 0540-2: 2011 jako **hranice vytápěného (chlazeného) prostoru** určená z vnějších rozměrů. Hranici tvoří vnější povrchy konstrukcí, které oddělují posuzovaný vytápěný (chlazený) prostor od venkovního prostředí, přilehlé zeminy nebo sousedních vytápěných zón nebo nevytápěných prostorů. Konstrukce, které leží na hranici tohoto prostoru, se nazývají **hraniční** nebo také **ochlazované**.

### SYSTÉMOVÁ HRANICE

### 3D MODEL

Hraniční konstrukce, tedy konstrukce tvořící ochlazovanou obálku budovy, jsou tvořeny **plnými plochami**. **Průhledné plochy** tvoří nevytápěný prostor, který je počítán v souladu s ČSN EN ISO 13789.

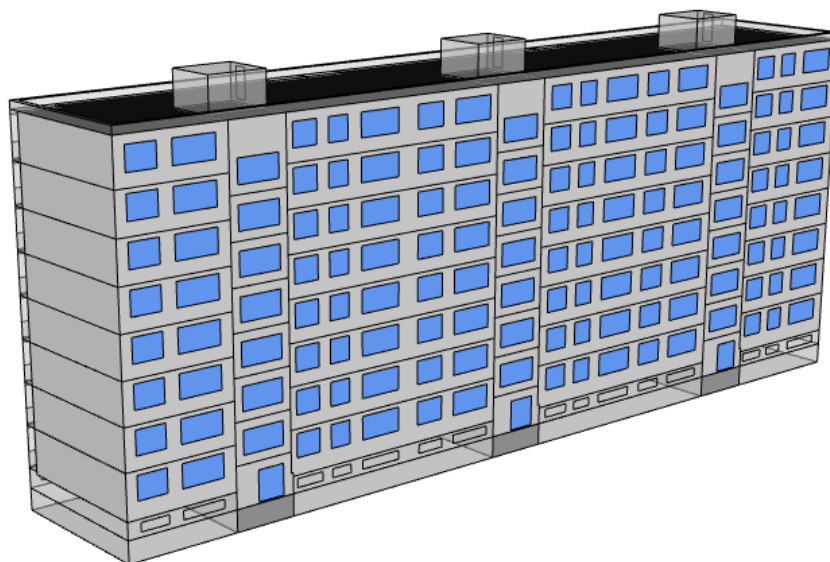

Východní perspektiva

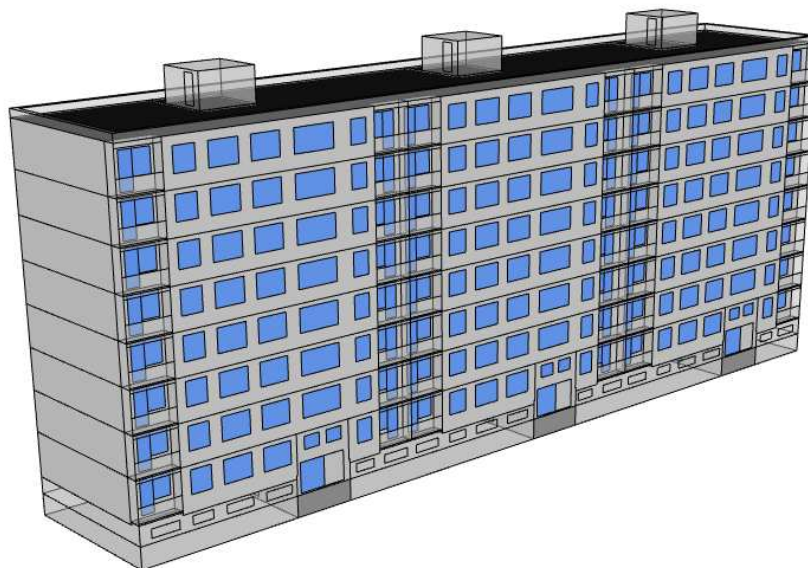

Západní perspektiva

## VÝPOČTOVÉ ZÓNY DLE ČSN EN ISO 13790

Výpočet energetické náročnosti budovy vychází z ČSN EN ISO 13790: 2009. V kap. 6 je definován postup pro stanovení výpočtových zón. Pravidla rozdělení budovy do zón se řídí např. následujícími okrajovými podmínkami:

- **návrhová vnitřní teplota** – budova obsahuje objemově významné prostory, které mají výrazně odlišnou návrhovou vnitřní teplotu ve °C;
- **způsob větrání** – budova obsahuje objemově významné prostory, které se liší způsobem větrání (intenzita výměny vzduchu, přirozené x nucené větrání);
- **způsob vytápění a chlazení** – budova obsahuje prostory, které se liší způsobem vytápění a chlazení – odlišné parametry zdroje nebo otopné soustavy, odlišné časové programy vytápění a chlazení;
- **ostatní parametry** – budova obsahuje prostory, které se liší např. vnitřními (technologickými) zisky, obsazeností osobami případně dalšími okrajovými podmínkami výpočtu;

### VÝPOČTOVÉ ZÓNY

### SPOTŘEBY ZAHRNUTÉ V ZÓNÁCH

Profil užívání (specifikace)	VYTÁPĚNÍ	CHLAZENÍ	TEPLÁ VODA	NUCENÉ VĚTRÁNÍ	ÚPRAVA VLHKOSTI	OSVĚTLENÍ	SPOTŘEBIČE
<b>Z1</b> Bytové prostory	X	---	X	---	---	X	---
<b>Z2</b> Společné prostory	X	---	---	---	---	X	---
Průsvitně šedě jsou zobrazeny konstrukce ohraničující nevytápěný prostor, resp. sousední objekty, které nejsou předmětem výpočtu.							

V rámci jednotlivých zón/zóny byl prováděn **podrobnější výpočet jednotlivých provozních parametrů metodou tzv. podzón**. Zóna je rozdělena v souladu s principy popsanými výše na dílčí prostory a těm jsou definovány provozní parametry – výměny vzduchu, požadavek na osvětlenost, profil přítomnosti osob a provozu spotřebičů, časový profil návrhové teploty apod.

Výsledná hodnota za celou zónu, které je dosazena do výpočtu, je potom získána jako vážený průměr přes plochy (zisky, osvětlenost) nebo objemy (větrání, teplota). **Tato metoda umožňuje redukování počtu hlavních výpočtových zón a zároveň dosažení vysoké přesnosti výpočtu.**

### 3D MODEL VYMEZENÍ HLAVNÍCH VÝPOČTOVÝCH ZÓN

Na modelu níže je znázorněno graficky vymezení výpočtových zón specifikovaných v předchozí tabulce.

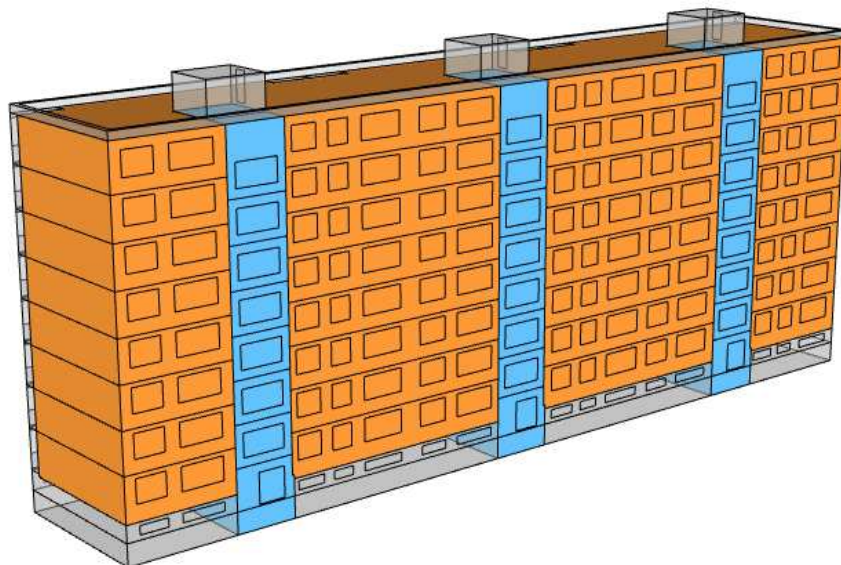

Východní perspektiva

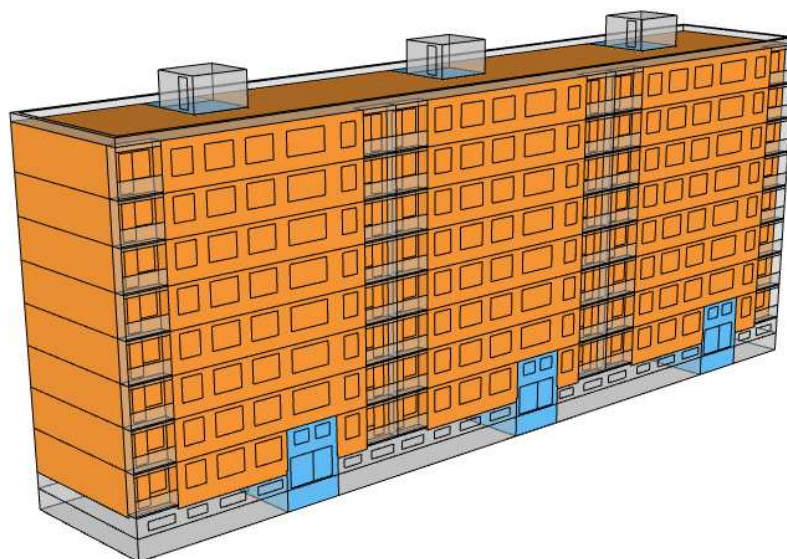

Západní perspektiva